

## BAB IV

### OBJEK PENELITIAN

#### 4.1 Gambaran Umum Wilayah Penelitian

##### 4.1.1 Kondisi Geografis

Wilayah Kabupaten Ogan Komering Ilir terletak di bagian timur Provinsi Sumatera Selatan yaitu tepatnya antara 104°20' dan 106°00' Bujur Timur dan 2°30' sampai 4°15' Lintang Selatan, luasnya mencapai 19.023,47 Km<sup>2</sup>. Kabupaten Ogan Komering Ilir dengan luas wilayah 21.689,54 km<sup>2</sup> dan kepadatan 1.568 jiwa/km<sup>2</sup> memiliki 18 kecamatan dan 321 desa/kelurahan terdiri dari 308 desa dan 13 kelurahan. Wilayah yang paling luas adalah Kecamatan Tulung Selapan dengan luas 4.853,40 km<sup>2</sup>, dan wilayah yang paling sempit adalah Kecamatan Mesuji dengan luas wilayah 55,86 Km<sup>2</sup>. Berdasarkan posisi geografisnya, Kabupaten Ogan Komering Ilir memiliki batas-batas:

- Utara : Kabupaten Ogan ilir, Kabupaten Banyuasin dan Kota Palembang.
- Timur : Selat Bangka dan Laut Jawa.
- Selatan : Kabupaten Ogan Komering Ulu Timur dan Provinsi Lampung.
- Barat : Kabupaten Ogan Ilir dan Kabupaten Ogan Komering Ulu Timur.

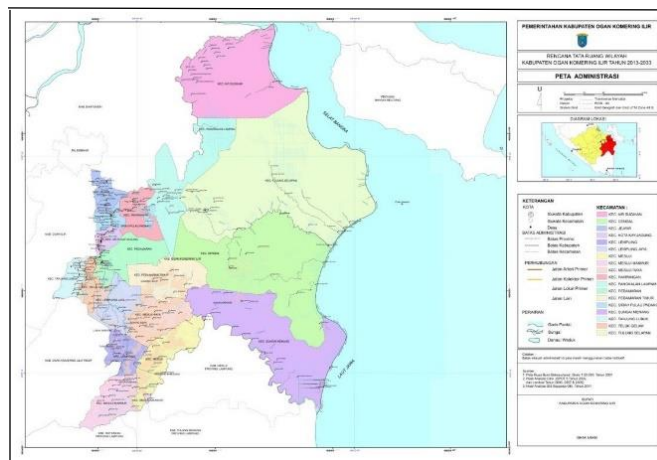

Sumber :Google Search (2021)

Gambar 4.1 Peta Wilayah Kabupaten Ogan Komering Ilir

#### 4.1.2 Luas Wilayah

Wilayah administrasi Kabupaten Ogan Komering Ilir dengan luas wilayah 21.689,54 km<sup>2</sup> dan kepadatan 1.568 jiwa/km<sup>2</sup> memiliki 18 kecamatan dan 321 desa/kelurahan terdiri dari 308 desa dan 13 kelurahan. Wilayah yang paling luas adalah Kecamatan Tulung Selapan dengan luas 4.853,40 km<sup>2</sup>, dan wilayah yang paling sempit adalah Kecamatan Mesuji dengan luas wilayah 55,86 Km<sup>2</sup>. Sekitar 75 persen dari luas wilayah Kabupaten Ogan Komering Ilir merupakan bentangan rawa dan 25 persennya merupakan daratan. Daerah ini dialiri oleh banyak sungai dan memiliki wilayah pantai dan laut.

Tabel 4.1 Daftar Kecamatan Luas Wilayah Kabupaten Ogan Komering Ilir

Kecamatan	Ibu Kota Kecamatan	Luas
Lempuing	Tugumulyo	295,61
Lempuing Jaya	Lubuk Seberuk	505,80
Mesuji	Pematang Panggang	642,42
Sungai Menang	Sungai Menang	2.305,42
Mesuji Makmur	Catur Tunggal	493,14
Mesuji Raya	Kemang Indah	515,85
Tulung Selapan	Tulung Selapan Ulu	5.363,65
Cengal	Cengal	3.038,66
Padamaran	Menang Raya	376,68
Padamaran Timur	Sumber Hidup	692,79
Tanjung Lubuk	Tanjung Lubuk	219,97
Teluk Gelam	Seriguna	169,29
Kota Kayu Agung	Cinta Raja	224,45
Sirah Pulau Padang	Tarate	102,08
Jejawi	Jejawi	237,98
Pampangan	Pampangan	483,42
Pangkalan Lampam	Pangkalan Lampam	1.104,75
Air Sugihan	Kertamukti	2.251,07
<b>Ogan Komering Ilir</b>	<b>Kota Kayu Agung</b>	<b>19.023,47</b>

Sumber: Badan Pusat Statistik Kab.OKI, 2020

#### 4.1.3 Keadaan Iklim

Kabupaten Ogan Komering Ilir merupakan daerah yang mempunyai iklim Tropis Basah (Type B) dengan musim kemarau berkisar antara bulan April sampai dengan bulan September, sedangkan musim hujan berkisar antara bulan Oktober sampai dengan Maret. Suhu udara harian berkisar antara 21°C terendah pada malam hari sampai 36°C tertinggi pada siang hari. Kelembaban udara harian berkisar antara 69 % sampai 98 %. Iklim di Kayu Agung, Ibu Kota Kabupaten Ogan Komering Ilir tergolong dalam Tropik Basah dengan curah hujan rerata tahunan  $\geq 2.500$  mm per tahun dan jumlah hari hujan dan hari hujan rata-rata  $\geq 150$  hari/tahun. Musim kemarau umumnya berkisar antara bulan April sampai September setiap tahunnya, sedangkan musim penghujan berkisar antara bulan Oktober sampai bulan Maret. Penyimpangan musim biasanya terjadi sekali dalam lima tahun, berupa musim kemarau yang lebih panjang dari musim penghujan, dengan rata – rata curah hujan kurang dari 1.900 mm per tahun dengan rata-rata hari hujan 60 hari per tahun.

Tabel 4.2 Keadaan Iklim Kabupaten Ogan Komering Ilir

Bulan	Suhu			Kelembapan		
	Minimum	Rata-Rata	Maksimum	Minimum	Rata-Rata	Maksimum
(1)	(2)	(3)	(4)	(5)	(6)	(7)
Januari	21,20	28,65	33,20	56,00	81,88	100,00
Februari	23,10	28,60	33,40	60,00	82,33	100,00
Maret	22,40	29,34	34,80	55,00	80,60	100,00
April	22,00	29,11	34,80	55,00	80,96	100,00
Mei	22,80	29,58	34,60	44,00	79,77	100,00
Juni	22,00	29,07	34,40	56,00	79,77	100,00
July	23,20	28,74	34,60	58,00	81,93	98,00

Tabel 4.2 Lanjutan

Bulan	Suhu			Kelembapan		
	Minimum	Rata-Rata	Maksimum	Minimum	Rata-Rata	Maksimum
(1)	(2)	(3)	(4)	(5)	(6)	(7)
Agustus	23,00	30,09	36,80	47,00	72,18	100,00
September	22,60	29,41	36,00	52,00	74,44	100,00
Oktober	22,20	29,28	34,60	49,00	76,62	100,00
November	22,60	29,19	35,40	52,00	77,56	100,00
Desember	22,00	28,56	34,40	54,00	80,34	100,00

Sumber: Badan Pusat Statistik Kab.OKI, 2020

Tabel 4.3 Kecepatan Angin dan Tekanan Udara Kabupaten Ogan Komering Ilir

Bulan	Kecepatan Angin			Tekanan Udara		
	Minimum	Rata-Rata	Maksimum	Minimum	Rata-Rata	Maksimum
(1)	(8)	(9)	(10)	(11)	(12)	(13)
Januari	<i>Calm</i>	1,80	5,66	1.005,60	1.009,42	1.014,40
Februari	<i>Calm</i>	1,97	4,63	1.005,20	1.009,97	1.014,30
Maret	<i>Calm</i>	1,59	6,17	1.004,80	1.008,93	1.013,50
April	<i>Calm</i>	1,22	4,12	1.004,80	1.009,06	1.013,10
Mei	<i>Calm</i>	1,40	9,77	1.003,60	1.008,21	1.013,00
Juni	<i>Calm</i>	1,53	4,12	1.004,10	1.008,69	1.012,20
July	<i>Calm</i>	1,55	4,12	1.004,30	1.008,15	1.011,40
Agustus	<i>Calm</i>	2,01	5,66	1.004,10	1.008,32	1.012,20
September	<i>Calm</i>	1,83	13,89	1.004,30	1.008,63	1.012,60
Oktober	<i>Calm</i>	1,32	5,14	1.004,40	1.008,02	1.012,00

Tabel 4.3 Lanjutan

Bulan	Kecepatan Angin			Tekanan Udara		
	Minimum	Rata-Rata	Maksimum	Minimum	Rata-Rata	Maksimum
(1)	(8)	(9)	(10)	(11)	(12)	(13)
November	<i>Calm</i>	1,20	5,66	1.001,30	1.008,41	1.013,70
Desember	<i>Calm</i>	1,54	5,14	1.003,20	1.007,83	1.022,60

Sumber: Badan Pusat Statistik Kab.OKI, 2020

Tabel 4.4 Jumlah Curah Hujan Kabupaten Ogan Komering Ilir

Bulan	Jumlah Curah Hujan	Jumlah Hari Hujan	Penyinaran Matahari
(1)	(14)	(15)	(16)
Januari	114,30	29	42,08
Februari	298,50	22	50,09
Maret	367,90	19	58,87
April	396,50	24	58,21
Mei	265,30	20	55,36
Juni	133,00	19	60,42
July	74,90	20	61,21
Agustus	48,60	10	76,53
September	116,00	14	60,63
Oktober	251,80	17	49,23
November	333,60	23	58,67
Desember	228,20	22	37,93

Sumber: Badan Pusat Statistik Kab.OKI, 2020

#### 4.1.4 Kependudukan dan Ketenagakerjaan

Penduduk Kabupaten Ogan Komering Ilir berdasarkan data dari Hasil Sensus Penduduk 2020 (SP2020) September, sebanyak 769.348 jiwa yang terdiri atas 396.310 jiwa penduduk laki-laki dan 373.038 jiwa penduduk perempuan. Dibandingkan dengan jumlah penduduk hasil Sensus Penduduk 2010 (SP2010) Mei, penduduk Kabupaten Ogan Komering Ilir mengalami pertumbuhan sebesar 0,54 persen. Sementara itu besarnya angka rasio jenis kelamin tahun 2020 penduduk laki-laki terhadap penduduk perempuan sebesar 106. Kepadatan penduduk di Kabupaten Ogan Komering Ilir tahun 2020 mencapai 40 jiwa/km<sup>2</sup>. Kepadatan penduduk di 18 kecamatan cukup beragam dengan kepadatan penduduk tertinggi terletak di Kecamatan Sirah Pulau Padang dengan kepadatan sebesar 442 jiwa/km<sup>2</sup> dan terendah di Kecamatan Tulung Selapan sebesar 9 jiwa/km<sup>2</sup>.

Tabel 4.5 Jumlah Penduduk Kabupaten Ogan Komering Ilir Per-Kecamatan

No	Kecamatan	Jumlah Penduduk ( Jiwa)
1.	Lempuing	9,49
2.	Lempuing Jaya	8,13
3.	Mesuji	5,35
4.	Sungai Menang	4,53
5.	Mesuji Makmur	7,32
6.	Mesuji Raya	4,93
7.	Tulung Selapan	6,05
8.	Cengal	4,84
9.	Pedamaran	5,79
10.	Pedamaran Timur	2,84
11.	Tanjung Lubuk	4,60
12.	Teluk Gelam	3,21
13.	Kota Kayuagung	9,88
14.	Sirah Pulau Padang	5,87
15.	Jejawi	5,07

Tabel 4.5 Lanjutan

No	Kecamatan	Jumlah
16.	Pampangan	3,88
17.	Pangkalan Lampam	3,57
18.	Air Sugihan	4,65

Sumber : Badan Pusat Statistik Kab.OKI, 2020

#### 4.1.5 Komoditas Daerah

##### 1. Pertanian

Pembangunan pertanian diupayakan untuk peningkatan produktifitas dan diversifikasi tanaman untuk kebutuhan pangan dan kelestarian lingkungan. Beberapa komoditas tanaman sayuran dan yang dihasilkan di Kabupaten Ogan Komering Ilir yaitu: Bawang Merah, Bawah Putih, Cabai Rawit, Cabai Besar, Kentang, Kubis, Bayam, Terung dan Buah-Buahan seperti Semangka dan Melon.

Tabel 4.6 Luas Panen Tanaman Sayuran dan Buah-Buahan Semusim Menurut Jenis Tanaman di Kabupaten Ogan Komering Ilir (ha) 2017-2020

Jenis Tanaman	2017	2018	2019	2020
(1)	(2)	(3)	(4)	(5)
<b>Sayuran/Vegetables</b>				
Bawang Merah	13	3	2	4
Bawah Putih	-	-	-	-
Cabai Besar	804	916	952	532
Cabai Rawit	225	212	129	331
Kentang	-	-	-	-
Kubis	-	1	-	-
Bayam	-	70	77	129
Terung	-	117	97	144
<b>Buah-Buahan</b>				
Semangka	-	222	103	88
Melon	-	-	-	1

Sumber : Badan Pusat Statistik Kab.OKI, 2020

Dari tabel di atas dapat diketahui luas panen tanaman sayuran terbanyak yaitu Cabai Besar sebanyak 532 dan panen buahan semangka sebanyak 88.

Tabel 4.7 Luas Panen Tanaman Sayuran dan Buah-Buahan Semusim Menurut Jenis Tanaman di Kabupaten Ogan Komering Ilir (kuintal) 2017-2020

<b>Jenis Tanaman</b>	<b>2017</b>	<b>2018</b>	<b>2019</b>	<b>2020</b>
<b>(1)</b>	<b>(2)</b>	<b>(3)</b>	<b>(4)</b>	<b>(5)</b>
<b>Sayuran/Vegetables</b>				
Bawang Merah	613	213	50	142
Bawah Putih	-	-	-	-
Cabai Besar	145.332	145.234	195.105	96.513
Cabai Rawit	38.759	34.656	18.605	38.750
Kentang	-	-	-	-
Kubis	-	150	-	-
Bayam	-	6.404	5.850	8.842
Terung	-	13.561	10.700	16.739
<b>Buah-Buahan</b>				
Semangka	-	19.693	15.344	7.265
Melon	-	-	-	85

Sumber : Badan Pusat Statistik Kab.OKI, 2020

Dari tabel di atas dapat diketahui luas panen tanaman sayuran terbanyak yaitu Cabai Besar sebanyak 96.513 dan buahan terbanyak yaitu Semangka Sebanyak 7.265 .



Tabel 4.8 Produksi Buah–Buahan dan Sayuran Tahunan Menurut Jenis Tanaman di Kabupaten Ogan Komering Ilir (ton), 2017–2020

Jenis Tanaman	2017	2018	2019	2020
(a)	(b)	(c)	(d)	(e)
<b>Buah-Buahan/Fruits</b>				
Durian/durian	17.958	59.768	13.097	4.269
Jeruk Siam/Kepron/Orange/Tangerine	161.629	131.740	31.775	13.810
Mangga/Mango	26.596	76.796	96.568	19.176
Pepaya/Papaya	22.172	19.915	19.154	10.295
Pisang/Banana	143.531	126.195	102.088	56.535
Salak/Snakefruit	160	126	76	7
Duku/Langsar/Kokosan/Duku	...	238.693	82.470	61.859
Rambutan/Rambutan	...	43.406	27.637	14.437
<b>Sayuran/Vegetables</b>				
Jengkol/Jengkol	...	2.936	5.072	2.110
Petai/Twsited Cluster Bean	...	4.758	7.941	1.168

Sumber : Badan Pusat Statistik Kab.OKI, 2020

Dari tabel di atas dapat diketahui bahwa produksi buah-buahan terbanyak di Kabupaten Ogan Komering Ilir adalah pisang dengan jumlah produksi sebesar 143.531 ton. Jumlah produksi mangga terbanyak terdapat pada Kecamatan Panceng dengan jumlah produksi sebesar 428.349 ton.

## 2. Perkebunan

Hasil produksi perkebunan di Kabupaten Ogan Komering Ilir diantaranya adalah Kelapa Sawit, Kelapa, Karet, Kopi, Kakao, Tebu, Teh, Tembakau. Produksi tanaman terbanyak di Kabupaten Ogan Komering Ilir yaitu kelapa sawit sebanyak 204.148 Ton.

Tabel 4.9 Produksi Perkebunan Menurut Kecamatan dan Jenis Tanaman di Kabupaten Ogan Komering Ilir (Ton), 2019 dan 2020

Kecamatan	Kelapa Sawit		Kelapa	
	2019	2020	2019	2020
(1)	(2)	(3)	(4)	(5)
Lempuing	150	...	-	...
Lempuing Jaya	105.450	...	223	...
Mesuji	18.058	...	26	...
Sungai Menang	550	...	170	...
Mesuji Makmur	17.957	...	10	...
Mesuji Raya	3.098	...	26	...
Tulung Selapan	769	...	11	...
Cengal	103	...	425	...
Pedamaran	4.263	...	25	...
Pedamaran Timur	14.850	...	6	...
Tanjung Lubuk	4.744	...	25	...
Teluk Gelam	10.043	...	5	...
Kota Kayuagung	2.408	...	86	...
Sirah Pulau Padang	-	...	19	...
Jejawi	1.350	...	45	...
Pampangan	-	...	15	...
Pangkalan Lampan	115	...	70	...
Air Sugihan	20.240	...	195	...
<b>Ogan Komering Ilir</b>	<b>204.148</b>	<b>...</b>	<b>1.382</b>	<b>...</b>

Sumber : Badan Pusat Statistik Kab.OKI, 2020

Tabel 4.10 Produksi Karet dan Kopi Kabupaten Ogan Komering Ilir

Kecamatan	Karet		Kopi	
	2019	2020	2019	2020
(1)	(2)	(3)	(4)	(5)
Lempuing	14.739	...	5	...
Lempuing Jaya	5.285	...	9	...
Mesuji	4.838	...	1	...
Sungai Menang	4.102	...	3	...
Mesuji Makmur	24.780	...	5	...
Mesuji Raya	51.068	...	-	...
Tulung Selapan	28.389	...	-	...
Cengal	22.487	...	-	...
Pedamaran	456	...	2	...
Pedamaran Timur	3.808	...	-	...
Tanjung Lubuk	2.585	...	175	...
Teluk Gelam	312	...	24	...
Kota Kayuagung	73	...	-	...
Sirah Pulau Padang	65	...	-	...
Jejawi	4.248	...	1	...
Pampangan	8.528	...	-	...
Pangkalan Lampam	15.094	...	-	...
Air Sugihan	256	...	108	...
<b>Ogan Komering Ilir</b>	<b>191.113</b>	<b>...</b>	<b>333</b>	<b>...</b>

Sumber : Badan Pusat Statistik Kab.OKI, 2020

Tabel 4.11 Produksi Kakao dan Tebu Kabupaten Ogan Komering Ilir

Kecamatan	Kakao		Tebu	
	2019	2020	2019	2020
(1)	(2)	(3)	(4)	(5)
Lempuing	2	...	-	...
Lempuing Jaya	9	...	-	...
Mesuji	12	...	-	...
Sungai Menang	-	...	-	...
Mesuji Makmur	7	...	12 675	...
Mesuji Raya	3	...	-	...
Tulung Selapan	-	...	-	...
Cengal	-	...	-	...
Pedamaran	40	...	-	...
Pedamaran Timur	4	...	-	...
Tanjung Lubuk	11	...	300	...
Teluk Gelam	4	...	-	...
Kota Kayuagung	2	...	-	...
Sirah Pulau Padang	-	...	160	...
Jejawi	-	...		...
Pampangan	-	...	-	...
Pangkalan Lampam	-	...	-	...
Air Sugihan	-	...	-	...
<b>Ogan Komering Ilir</b>	<b>94</b>	<b>...</b>	<b>13.135</b>	<b>...</b>

Sumber : Badan Pusat Statistik Kab.OKI, 2020

Tabel 4.12 Produksi Teh dan Tembakau Kabupaten Ogan Komering Ilir

Kecamatan	Teh		Tembakau	
	2019	2020	2019	2020
(1)	(2)	(3)	(4)	(5)
Lempuing	...	...	...	...
Lempuing Jaya	...	...	...	...
Mesuji	...	...	...	...
Sungai Menang	...	...	...	...
Mesuji Makmur	...	...	...	...
Mesuji Raya	...	...	...	...
Tulung Selapan	...	...	...	...
Cengal	...	...	...	...
Pedamaran	...	...	...	...
Pedamaran Timur	...	...	...	...
Tanjung Lubuk	...	...	...	...
Teluk Gelam	...	...	...	...
Kota Kayuagung	...	...	...	...
Sirah Pulau Padang	...	...	...	...
Jejawi	...	...	...	...
Pampangan	...	...	...	...
Pangkalan Lampam	...	...	...	...
Air Sugihan	...	...	...	...
Ogan Komering Ilir	...	...	...	...

Sumber : Badan Pusat Statistik Kab.OKI, 2020

### 3. Perikanan

Kabupaten Ogan Komering Ilir merupakan kabupaten dimana hampir sepertiga bagian dari wilayahnya merupakan daerah pesisir pantai. Banyak penduduk Kabupaten Ogan Komering Ilir yang berprofesi sebagai petani ikan dan sebagai nelayan.

Tabel 4.13 Produksi Perikanan Tangkap Menurut Kecamatan dan Subsektor di Kabupaten Ogan Komering Ilir (ton), 2019 dan 2020

Kecamatan	Perikanan Laut		Perikanan Umum		Jumlah Total	
	2019	2020	2019	2020	2019	2020
(1)	(2)	(3)	(4)	(5)	(6)	(7)
Lempuing	-	-	32.64	29.70	32.64	29.70
Lempuing Jaya	-	-	1.792,90	1.295,22	1.792,90	1.295,22
Mesuji	-	-	22.60	16.41	22.60	16.41
Sungai Menang	10.281,70	10.578,73	312.95	170.90	10.594,65	10.749,63
Mesuji Makmur	-	-	-	-	-	0.00
Mesuji Raya	-	-	93.41	51.50	93.41	51.50
Tulung Selapan	9.034,30	9.158,28	655.90	513.00	9.690,20	9.671,28
Cengal	13.953,96	1.397,40	15.67	8.71	13.969,63	13.966,11
Pedamaran	-	-	1.640,50	1.138,66	1.640,50	1.138,66
Pedamaran Timur	-	-	18.92	7.58	18.92	7.58
Tanjung Lubuk	-	-	190.00	81.30	190.00	81.30
Teluk Gelam	-	-	68.02	39.20	68.02	39.20
Kota Kayuagung	-	-	1.404,77	844.26	1.404,77	844.26
Sirah Pulau Padang	-	-	2.192,60	1.627,19	2.192,60	1.627,19
Jejawi	-	-	2.117,30	1.322,95	2.117,30	1.322,95
Pampangan	-	-	2.483,58	1.927,60	2.483,58	1.927,60
Pangkalan Lampam	-	-	108.08	82.40	108.08	82.40

Tabel 4.13 Lanjutan

Kecamatan	Perikanan Laut		Perikanan Umum		Jumlah Total	
	2019	2020	2019	2020	2019	2020
(1)	(2)	(3)	(4)	(5)	(6)	(7)
Air Sugihan	922.38	922.38	239.48	106.37	1.161,86	1.028,75
<b>Ogan Komerling Iilir</b>	<b>34.192,34</b>	<b>34.616,79</b>	<b>13.389,32</b>	<b>9.262,95</b>	<b>47.581,66</b>	<b>43.879,74</b>

Sumber : Badan Pusat Statistik Kab.OKI, 2020

Dari tabel di atas dapat diketahui bahwa jumlah produksi ikan di Kabupaten Ogan Komerling Iilir tahun 2020 sebanyak 43.879,74 ton dimana jumlah produksi tersebut dibagi menjadi 2 sub sektor yaitu hasil perikanan laut dan perikanan Umum. Kecamatan dengan jumlah produksi ikan terbanyak di tahun 2020 adalah Kecamatan Cengal dengan hasil produksi ikan yaitu sebanyak 13.966,11 ton.

#### 4. Peternakan

Hewan ternak dibagi menjadi 2 (dua) yaitu ternak besar dan ternak kecil. Adapun hewan ternak yang termasuk ke dalam ternak besar di Kabupaten Ogan Komerling Iilir adalah sapi perah, sapi potong, domba, kambing, babi. Pada tahun 2019, jumlah hewan ternak besar terbanyak yaitu di daerah Kecamatan Lempuing dengan jumlah 6.195 kambing. Untuk hewan ternak yang ada di Kabupaten Ogan Komerling Iilir yaitu populasi ternak unggas terbanyak yaitu ayam pedaging dengan jumlah sebanyak 1.160,179 ekor.

Tabel 4.14 Populasi Ternak Menurut Kecamatan dan Jenis Ternak di Kabupaten  
Ogan Komering Ilir

<b>Kecamatan</b>	<b>Sapi Perah</b>	<b>Sapi Potong</b>	<b>Kerbau</b>
<b>(1)</b>	<b>(2)</b>	<b>(3)</b>	<b>(4)</b>
Lempuing	-	7.561	53
Lempuing Jaya	-	5.235	58
Mesuji	-	2.016	42
Sungai Menang	-	501	153
Mesuji Makmur	-	1.234	-
Mesuji Raya	-	4.607	55
Tulung Selapan	-	1.450	69
Cengal	-	1.335	245
Pedamaran	-	1.069	498
Pedamaran Timur	-	1.605	169
Tanjung Lubuk	-	265	55
Teluk Gelam	-	883	35
Kota Kayuagung	-	255	12
Sirah Pulau Padang	-	123	31
Jejawi	-	1.104	220
Pampangan	-	1.754	1.886
Pangkalan Lampam	-	2.782	3.940
Air Sugihan	-	1.088	51
<b>Ogan Komering Ilir</b>	<b>-</b>	<b>34.867</b>	<b>7.572</b>

Sumber : Badan Pusat Statistik Kab.OKI, 2020



Tabel 4.15 Populasi Ternak Kambing, Domba dan Babi di Kabupaten Ogan  
Komerling Ilir

<b>Kecamatan</b>	<b>Kambing</b>	<b>Domba</b>	<b>Babi</b>
<b>(1)</b>	<b>(2)</b>	<b>(3)</b>	<b>(4)</b>
Lempuing	6.195	445	889
Lempuing Jaya	1.587	424	2.080
Mesuji	1.730	45	48
Sungai Menang	2.700	31	-
Mesuji Makmur	869	54	589
Mesuji Raya	4.320	450	375
Tulung Selapan	1.650	300	-
Cengal	2.800	122	-
Pedamaran	1.750	79	30
Pedamaran Timur	802	242	-
Tanjung Lubuk	1.535	515	-
Teluk Gelam	1.850	79	-
Kota Kayuagung	1.660	34	-
Sirah Pulau Padang	1.474	50	-
Jejawi	1.582	35	-
Pampangan	2.430	108	-
Pangkalan Lampam	1.750	98	-
Air Sugihan	1.665	235	-
<b>Ogan Komerling Ilir</b>	<b>38.349</b>	<b>3.346</b>	<b>4.011</b>

Sumber : Badan Pusat Statistik Kab.OKI, 2020

Tabel 4.16 Populasi Unggas Menurut Kecamatan dan Jenis Unggas di Kabupaten  
Ogan Komering Ilir

Kecamatan	Ayam Kampung	Ayam Petelur	Ayam Pedaging	Itik
(1)	(2)	(3)	(4)	(5)
Lempuing	3.900	-	215.480	215
Lempuing Jaya	151.000	-	81.900	920
Mesuji	1.305	77	30.066	1.075
Sungai Menang	13.155	150	11.570	858
Mesuji Makmur	30.905	4.102	24.580	831
Mesuji Raya	2.500	-	34.050	300
Tulung Selapan	4.525	-	3.740	2.158
Cengal	17.000	-	42.000	670
Pedamaran	16.337	-	159.643	4.804
Pedamaran Timur	5.131	-	32.486	233
Tanjung Lubuk	39.700	-	3.772	7.500
Teluk Gelam	1.345	251	106.347	7.431
Kota Kayuagung	106.000	2.150	220.000	3.950
Sirah Pulau Padang	79.850	4.250	87.000	3.235
Jejawi	163.950	7.000	47.000	8.700
Pampangan	19.834	-	18.250	6.059
Pangkalan Lampam	2.446	-	20.564	4.732
Air Sugihan	1.833	1.715	21.731	1.274
<b>Ogan Komering Ilir</b>	<b>660.716</b>	<b>19.695</b>	<b>1.160,179</b>	<b>54.945</b>

Sumber : Badan Pusat Statistik Kab.OKI, 2020

## 5. Industri

Sektor Industri merupakan sektor utama dalam perekonomian Indonesia. Industri pengolahan dibagi menjadi tiga kelompok, yaitu industri besar, industri sedang/menengah, dan industri kecil. Pengelompokan ini didasarkan pada modal yang ditanamkan.

Tabel 4.17 Jumlah Perusahaan Industri Menurut Tenaga Kerja dan Kecamatan di Kabupaten Ogan Komering Ilir

Kecamatan	Tenaga Kerja 5-19 Orang	Tenaga Kerja 20-99 Orang	Tenaga Kerja 100 orang atau lebih
(1)	(2)	(3)	(4)
Lempuing	503	-	-
Lempuing Jaya	120	-	-
Mesuji	-	7	11
Sungai Menang	-	4	6
Mesuji Makmur	-	1	-
Mesuji Raya	-	1	4
Tulung Selapan	16	3	1
Cengal	28	2	3
Pedamaran	543	1	-
Pedamaran Timur	-	1	1
Tanjung Lubuk	226	2	-
Teluk Gelam	70	1	1
Kota Kayuagung	306	13	-
Sirah Pulau Padang	218	-	-
Jejawi	252	2	-
Pampangan	76	-	2
Pangkalan Lampam	-	-	1
Air Sugihan	100	18	16
<b>Ogan Komering Ilir</b>	<b>2 458</b>	<b>56</b>	<b>46</b>

Sumber : Badan Pusat Statistik Kab.OKI, 2020

#### 6. Kondisi Umum Sistem Transportasi (Tataran Transportasi Lokal)

Menurut Salim Abbas (2013:2) fungsi transportasi adalah untuk mengangkut penumpang dan barang dari satu tempat ke tempat lain. Selain untuk meningkatkan kelancaran arus barang dan mobilisasi manusia, transportasi juga berfungsi untuk membantu tercapainya pengalokasian sumber-sumber ekonomi secara optimal, kegiatan sosial budaya, politik serta

pertahanan. Keamanan juga diarahkan akan terwujudnya sistem transportasi nasional yang handal dan berkemampuan tinggi yang diselenggarakan secara tertib, teratur, terpadu, aman, nyaman dan lancar serta efisien, disamping untuk menunjang pergerakan dinamika pembangunan dan pengembangan wilayah.

a. Angkutan Jalan

Jalan merupakan prasarana pengangkutan darat yang penting untuk memperlancar kegiatan perekonomian. Dengan adanya jalan yang berkualitas akan meningkatkan usaha pembangunan khususnya dalam upaya memudahkan mobilitas penduduk dan memperlancar lalu lintas barang dari satu daerah ke daerah lain. Total Panjang jalan di Kabupaten Ogan Komering Ilir tahun 2017-2019 adalah 2.037,11 km. Dilihat dari kondisi jalan tahun 2018, 33,19 persen pada kondisi baik; 37,60 persen pada kondisi sedang, dan 29.21 persen kondisinya rusak dan rusak berat.

Terminal yang ada di Kabupaten Ogan komering Ilir adalah terminal tipe A yang berfungsi Melayani Angkutan Antar Kota Antar Provinsi (AKAP), Angkutan Antar Kota Dalam Propinsi (AKDP), Angkutan Kota (AK), dan Angkutan Pedesaan (ADES).



*Sumber : Hasil Dokumentasi Tim PKL OKI , 2021*

**Gambar 4.2 Terminal tipe A**

b. Angkutan Sungai

Angkutan merupakan sarana transportasi penghubung dari satu tempat ke tempat lainnya yang tidak bisa dilalui dengan menggunakan transportasi darat. Kabupaten Ogan Komering Ilir memiliki angkutan sungai berupa kapal jukung dan kapal speedboat. Kapal jukung dan kapal speedboat di Kabupaten Ogan Komering Ilir. digerakkan dengan tenaga manusia ataupun dengan tenaga mesin. Kapal jukung dan kapal speedboat tersebut tersebar di beberapa sungai. beberapa sungai besar yaitu sungai Komering yang mengalir mulai dari Kecamatan Tanjung Lubuk, Pedamaran, Kayuagung, Sirah Pulau Padang dan Kecamatan Jejawi serta bermuara di Sungai Musi di Kota Palembang, Sungai Mesuji mengalir dari Kecamatan Mesuji sampai Kecamatan Sungai Menang yang merupakan perbatasan Kabupaten Ogan Komering Ilir dengan Kabupaten Tulang Bawang Provinsi Lampung. Sedangkan sungai lainnya antara lain sungai Lempuing, Air Sugihan, Sungai Jeruju, Sungai Riding, Sungai Lebong Hitam, Sungai Lumpur, dan Sungai tulong selapan. Kapal jukung dan kapal speedboat dioperasikan di berbagai daerah di Kabupaten Ogan Komering Ilir guna untuk menjangkau tempat yang tidak dapat dilalui menggunakan transportasi darat, selain itu memangkas jarak dan waktu perjalanan masyarakat yang akan keluar ataupun masuk ke wilayah Kabupaten Ogan Komering Ilir.

## 1. Kapal Jukung



Sumber : Hasil Dokumentasi Tim PKL OKI , 2021

Gambar 4.3 Kapal Jukung

Nama Kapal	LANGKAH BERSAMA
Pemilik	SUMARNO
Tahun	2013
Gross Tonnage (GT)	252 GT
Merek mesin	PANTER 2B
Tahun pembuatan mesin	1989
Harga mesin	40 juta
Harga body kapal	40 juta
Bahan body kapal	Kayu
PK	4 PK
Panjang	14 meter
Lebar	3,2 meter
Draft	2 meter
Ceruk	4 meter
Freeboard	3 meter
Kapasitas Barang	4 ton
Penumpang	6 Orang
Jumlah ABK	3 Orang
Jumlah mesin	1 unit

Sumber: Dinas Perhubungan Kabupaten OKI, 2021

## 2. Speedboat



Sumber : Hasil Dokumentasi Tim PKL OKI , 2021

Gambar 4.4 Speedboat

Nama Kapal	DEDET TAXI
Pemilik	DEDI
Tahun	2019
Gross Tonage (GT)	GT
Merek mesin	YAMAHA
Tahun pembuatan mesin	2018
Harga mesin	107 juta
Harga body kapal	12,5 juta
Bahan body kapal	Kayu
PK	60 PK
Panjang	6 meter
Lebar	1,5 meter
Draft	0,6 meter
Ceruk	1 meter
Freeboard	0,75 meter
Kapasitas Barang	1 ton
Penumpang	10 Orang
Jumlah ABK	0
Jumlah mesin	1 unit

Sumber: Dinas Perhubungan Kabupaten OKI, 2021

## 4.2 Sarana Transportasi Sungai, Danau dan Penyeberangan

Sarana adalah segala sesuatu yang dipakai sebagai alat dalam mencapai maksud dan tujuan, terutama dalam kegiatan pelayanan terhadap pengguna jasa. Kondisi sarana sangat penting untuk khususnya kapal yang beroperasi di Tulung Selapan yang dikelola oleh Dinas Perhubungan Kabupaten Ogan Komering Ilir yang mengangkut penumpang dari Dermaga Tulung Selapan – Sungai Lumpur dengan jumlah kapal yang beroperasi 37 (tiga puluh tujuh) kapal *Speedboat* dan 10 (sepuluh) kapal Jukung. Berikut ini adalah data karakteristik kapal yang beroperasi di Dermaga Tulung Selapan, sebagai berikut:

Tabel 4.18 Data Karakteristik *Speedboat*

NO	NAMA PEMILIK	NAMA KAPAL	GT/PK	DIMENSI			KAPASITAS (PNP)
				P	L	D	
1.	Den	Buah Hati	1/40	6	1,5	1	9
2.	Hendrik	Buah Hati II	1/40	5	1,5	1	9
3.	Sucih	3 Saudara	1/40	5,25	1,3	0,7	9
4.	Yamin Rahman	Lenykah Besona	1/40	5,25	1,3	0,7	9
5.	Surip	Hayla Dhelfi	1/40	6	1,5	1	9
6.	Aan	Mandy	1/40	8	2	1	9
7.	Deny	Empuh Sanly	1/40	5,25	1,26	0,7	9
8.	Asep	Jihan	1/40	6	1,5	1	9
9.	Amin	Berry & Jeki	1/40	5	1,5	1	9
10.	Tami	Tiga Putri	1/40	5,25	1,3	0,7	9
11.	Robinson	Taxi Boat Conek	1/40	8	2	1	9
12.	Ari	Oka Barokah	1/40	6	1,5	1	9
13.	Junaidi	Ranes	1/40	5,25	1,26	0,7	9
14.	Muhammad Liansa	2 Putra 2 Putri	1/40	5,25	1,3	0,7	9
15.	Amar Sholihin	Naura	1/40	5,25	1,3	0,7	9
16.	Taufik	Naifah & Teanta	1/40	8	2	1	9
17.	Aziz	Lia & Tegar	1/40	6	1,5	1	9
18.	Samsul	Bukit Berkah	1/40	5,25	1,3	0,7	9
19.	Ismail	Hiara	1/40	8	2	1	9
20.	Dedi	Dedet Taxi	1/40	6	1,5	1	9



Tabel 4.18 Lanjutan

NO	NAMA PEMILIK	NAMA KAPAL	GT/PK	DIMENSI			KAPASITAS (PNP)
				P	L	D	
21.	Husein	Mimpi Terindah	1/40	5,25	1,3	0,7	9
22.	Raufik	Bujang Telang	1/40	8	2	1	9
23.	Mukhlis	Bunga Indah	1/40	6	1,5	1	9
24.	Asmadi	Bukit Batu Internusa	2/200	8,50	1,5	1	30
25.	Bahri	Rilona	1/40	8	2	1	9
26.	Rohim	Putri Wakila	1/40	6	1,5	1	9
27.	Abdul	Lupia Sania	1/40	5,25	1,26	0,7	9
28.	Gunadi	4 Saudara	1/40	5,25	1,26	0,7	9
29.	Alex	Bany Mandira	1/40	5	1,5	1	9
30.	Alam	Alnisa	1/40	6	1,5	1	9
31.	Ahmad	Bapak Jihan	1/40	5,25	1,26	0,7	9
32.	Romi	Dolor Gale	1/40	8	2	1	9
33.	Kadir	Anggik Anggala	1/40	5,25	1,3	0,7	9
34.	Ibnu	Gemilang Mandi	1/40	8	2	1	9
35.	Kitno	Anugrah Ilahi	1/40	5	1,5	1	9
36.	Ujang	4 Putri	1/40	5	1,5	1	9
37.	Zainal	Gemilang Dunia	1/40	6	1,5	1	9

Sumber: Dinas Perhubungan Kabupaten Ogan Komering Ilir, 2021

Tabel 4.19 Data Karakteristik Kapal Jukung

No	Nama Kapal	P (m)	L (m)	D (m)	F (m)
1.	Kafila	15	3	2,0	1,5
2.	Mpa Jaya	16	3	2	1,5
3.	Miranda	16	3	2,7	2
4.	Langkah Bersama	15	3	3	2
5.	Ariski	17	3	2	1,5
6.	Kayla Dhelfi	15	3	2	1,5
7.	2 Putri	15	4	3,5	2,5
8.	Tiga Saudara	16	4	3	2
9.	Sempurna	17	3	2,5	2
10.	Tarisa	14	3	2	1,5

Sumber: Dinas Perhubungan Kabupaten Ogan Komering ilir, 2021

Tabel 4.20 Data Pendidikan Terakhir Operator *Speedboat* di Dermaga Tulung Selapan

No	Nama Kapal SpeedBoat	Nama Operator	Pendidikan Terakhir
1	Buah Hati	Den	STM
2	Buah Hati II	Hendrik	SMA
3	3 Saudara	Sucih	SD
4	Lenykah Besona	Yamin Rahman	SD
5	Hayla Dhelfi	Surip	SMP
6	Mandy	Aan	SMP
7	Empuh Sanly	Deny	SD
8	Jihan	Asep	SMP
9	Berry & Jeki	Amin	SMP
10	Tiga Putri	Tami	SD
11	Taxi Boat Conek	Robinson	SMA
12	Oka Barokah	Ari	SD
13	Ranes	Junaidi	SMP
14	2 Putra 2 Putri	Muhammad Liansa	SMA
15	Naura	Amar Sholihin	SD
16	Naifah & Teanta	Taufik	SD
17	Lia & Tegar	Aziz	SMP
18	Bukit Berkah	Samsul	SMA
19	Hiara	Ismail	SD
20	Dedet Taxi	Dedi	SMP
21	Mimpi Terindah	Husein	SMP
22	Bujang Telang	Raufik	SD
23	Bunga Indah	Mukhlis	SMP
24	Bukit Batu Internusa	Asmadi	SMP
25	Rilona	Bahri	SMP
26	Putri Wakila	Rohim	SMA
27	Lupia Sania	Abdul	SD
28	4 Saudara	Gunadi	SD
29	Bany Mandira	Alex	SMA
30	Alnisa	Alam	SMA
31	Bapak Jihan	Ahmad	SMP
32.	Dolor Gale	Romi	SMA
33.	Anggik Anggala	Kadir	SMP
34.	Gemilang Mandi	Ibnu	SMP
35.	Anugrah Ilahi	Kitno	SMP
36.	4 Putri	Ujang	SD
37.	Gemilang Dunia	Zainal	SMA

Sumber: Hasil Survei, 2021

Tabel 4.21 Data Pendidikan Terakhir Operator Kapal Jukung di Dermaga Tulung Selapan

No	Nama Kapal Jukung	Nama Operator	Pendidikan Terakhir
1.	Kafila	Soni	SMP
2.	Mpa Jaya	Udin	SMP
3.	Miranda	Yaman	SD
4.	Langkah Bersama	Mizar	SMA
5.	Ariski	Riski	SMP
6.	Kayla Dhelfi	Yanto	SMP
7.	2 Putri	Ramadhan	SD
8.	Tiga Saudara	Doni	SMP
9.	Sempurna	Afri	SMA
10.	Tarisa	Uta	SMA

Sumber: Hasil Survei, 2021

### 4.3 Prasarana Dermaga Tulung Selapan

Prasarana segala sesuatu yang merupakan penunjang utama terselenggaranya suatu proses. Prasarana berfungsi untuk menambah kelancaran arus penumpang bagi pengguna jasa transportasi tersebut. Prasarana Dermaga Tulung Selapan dan Sungai Lumpur belum lengkap. Dermaga Tulung Selapan hanya memiliki prasarana pendukung aktifitas Dermaga yaitu Pos jaga, Lapangan Parkir, *Gangway*, Toilet, Kantin dan Taman.

#### 4.3.1 Fasilitas Daratan Dermaga Tulung Selapan

Berikut merupakan fasilitas sisi daratan yang terdapat di Dermaga Tulung Selapan :

Tabel 4.22 Fasilitas Sisi Darat

NO	FASILITAS	INVENTARIS		LUAS (M <sup>2</sup> )	JUMLAH
		PANJANG	LEBAR		
1	Pos jaga	2,6	4,7	12,22	1
2	Lapangan Parkir	29,7	21	623,7	1
3	<i>Trestle</i>	66,5	2,6	172,9	1
4	Toilet	1,6	3	4,8	2
5	Taman	11,1	9,7	107,67	1

Sumber: Hasil Perhitungan Tim PKL OKI, 2021

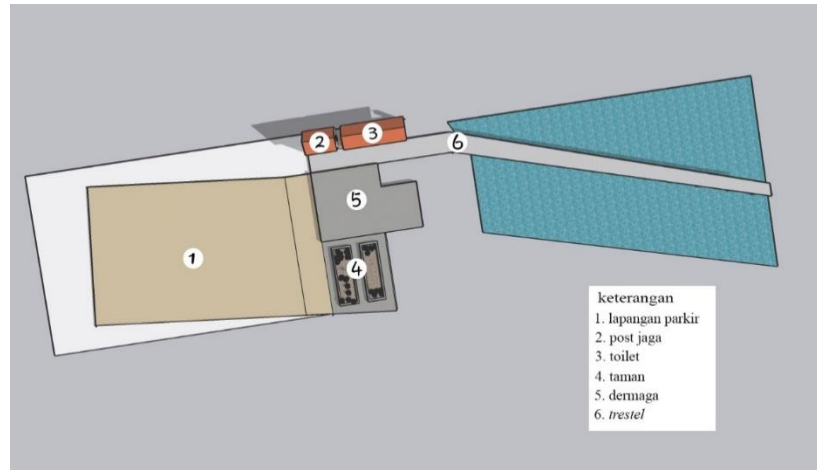

Sumber: Hasil Olahan Tim PKL OKI, 2021

Gambar 4.5

### Layout Dermaga Tulung Selapan

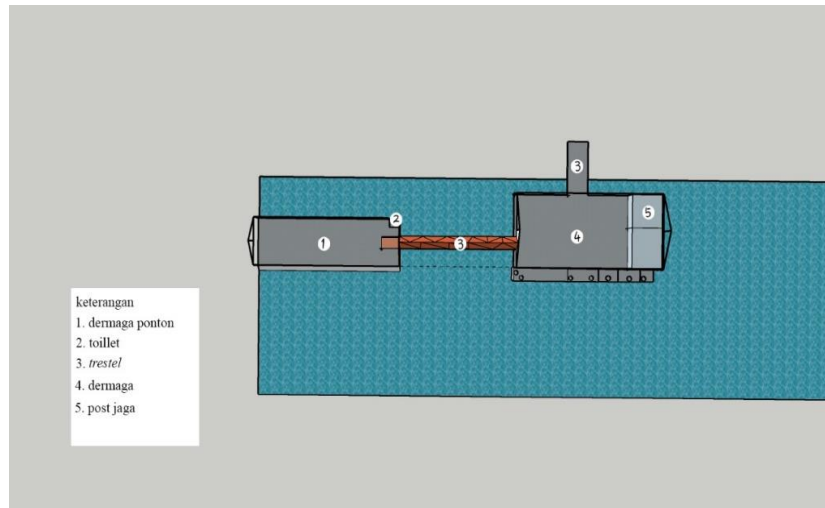

Sumber: Hasil Olahan Tim PKL OKI, 2021

Gambar 4.6

### Layout Dermaga Sungai Lumpur

## 1. Pos jaga

Sebuah dermaga membutuhkan manajemen yang baik. Untuk menunjang hal tersebut membutuhkan sebuah bangunan sebagai pusat kendali operasional yaitu pos jaga yang dipergunakan untuk aktivitas angkutan sungai dalam rangka menciptakan pelayanan yang optimal terhadap pelayanan pengguna jasa. Dermaga tulung selapan merupakan salah satu dermaga yang dikelola oleh Dinas Perhubungan Kabupaten Ogan Komering Ilir yang memiliki luas 12,22 m<sup>2</sup>.



*Sumber Hasil Dokumentasi Tim PKL OKI, 2021*

Gambar 4.7  
Pos Jaga di Dermaga Tulung Selapan

## 2. Toilet

Toilet adalah fasilitas sanitasi untuk tempat buang air besar dan kecil yang disediakan di terminal penumpang baik untuk penumpang yang hendak naik ke kapal ataupun penumpang yang turun dari kapal. Luas toilet di terminal penumpang adalah Toilet pria di dermaga Tulung Selapan berjumlah 1 toilet dan toilet wanita berjumlah 1 toilet. Berikut merupakan gambar toilet di terminal penumpang dermaga Tulung Selapan:



*Sumber Hasil Dokumentasi Tim PKL OKI,2021*

Gambar 4.8  
Toilet di Dermaga Tulung Selapan

### 3. Lapangan Parkir

Lapangan parkir berfungsi untuk tempat parkir kendaraan. Lapangan parkir yang tersedia di dermaga Tulung Selapan adalah sebagai tempat parkir kendaraan pengantar dan penjemput serta kendaraan roda dua. Karena Dermaga Tulung Selapan merupakan dermaga umum, maka secara keseluruhan luas lapangan parkir dermaga Tulung Selapan sebesar 623,7 m<sup>2</sup>. Berikut ini adalah gambar lapangan parkir yang terdapat di Dermaga Tulung Selapan:



Sumber Hasil Dokumentasi Tim PKL OKI, 2021

Gambar 4.9  
Lapangan Parkir di Dermaga Tulung Selapan

#### 4. *Trestle*

*Trestle* merupakan jembatan penghubung ke dermaga kapal. Panjang dari *trestle* yang ada di Dermaga Tulung Selapan yaitu 31 m<sup>2</sup>. dimana saat ini jalur untuk penumpang menuju kapal belum tersedia sehingga penumpang yang akan menuju kapal akan bertemu dengan kendaraan yang akan menyeberang. Kondisi dari *trestle* di Dermaga Tulung Selapan tidak memiliki pembatas, sehingga hal tersebut membahayakan bagi pengguna jasa.



*Sumber Hasil Dokumentasi Tim PKL OKI,2021*

Gambar 4.10

*Trestle di Dermaga Tulung Selapan*

#### 5. Taman

Taman merupakan area yang berisikan komponen material keras dan lunak yang saling mendukung satu sama lainnya yang di sengaja dibuat di dekat dermaga. Taman yang berada di dermaga Tulung Selapan memiliki luas 107,67 m<sup>2</sup>



*Sumber Hasil Dokumentasi Tim PKL OKI,2021*

Gambar 4.11

*Taman di Dermaga Tulung Selapan*



#### 4.3.2 Fasilitas Perairan

Berikut merupakan fasilitas sisi perairan yang terdapat di dermaga Tulung Selapan:

Tabel 4.23 Karakteristik Dermaga di Dermaga Tulung Selapan

No	Uraian	Dermaga Tulung Selapan
1	Panjang Dermaga	15,6 m
2	Lebar Dermaga	9,6 m
3	Jumlah Bolder	3 buah
4	Jumlah Fender	3 buah

Sumber: Dinas perhubungan Kab.OKI,2021

#### 1. Dermaga

Dalam operasional kapal, fungsi dermaga sangat diperlukan untuk kapal melakukan embarkasi dan debarkasi penumpang. Dermaga Tulung Selapan merupakan dermaga umum yang dikelola oleh Dinas Perhubungan Kabupaten Ogan Komering Ilir, Berikut merupakan gambar dari dermaga tersebut:



Sumber Hasil Dokumentasi Tim PKL OKI,2021

Gambar 4.12

Dermaga Tetap di Dermaga Tulung Selapan

## 2. Fasilitas Perairan *Bolder*

*Bolder* adalah alat penambat yang ditanam di bagian tepi dermaga yang berfungsi untuk menambat kapal-kapal yang berlabuh, supaya tidak terjadi suatu penggeseran atau penggoyangan yang besar. Di dermaga Tulung Selapan *bolder* berjumlah 3 buah.



*Sumber Hasil Dokumentasi Tim PKL OKI,2021*

Gambar 4.13

*Bolder* di Dermaga Tulung Selapan

### **4.4 Instansi Pembina Transportasi**

Suatu instansi harus memiliki struktur organisasi karena struktur organisasi pada suatu organisasi sangat diperlukan untuk memperjelas kedudukan kerja, tugas pokok dan fungsi pada setiap bagian kerjanya. Berikut struktur organisasi Dinas Perhubungan Kabupaten Ogan Komering Ilir:

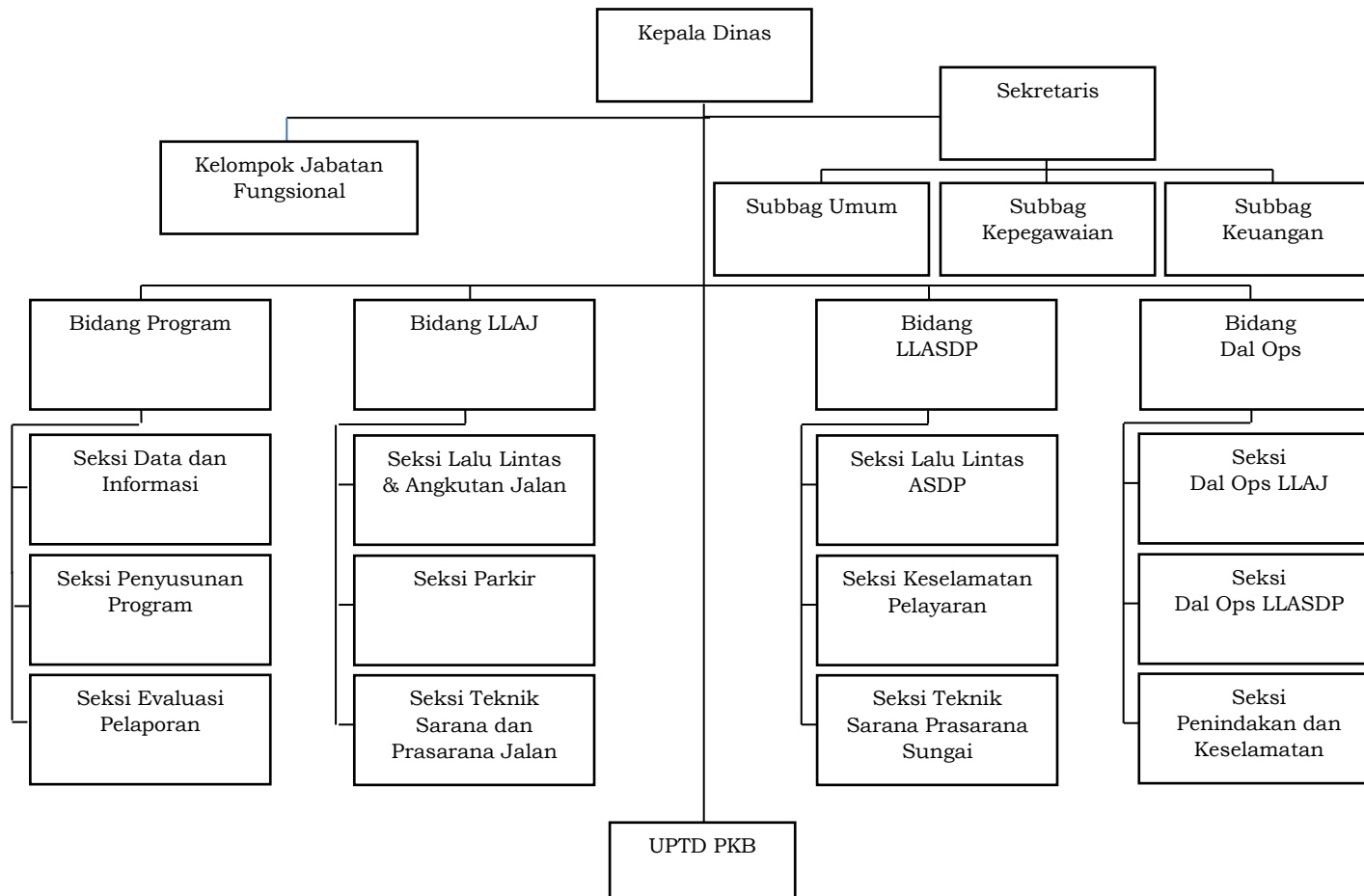

Gambar 4.14

Struktur Organisasi Dinas Perhubungan Kabupaten Ogan Komering Ilir

#### 4.4.1 Tugas dan wewenang

##### 1. Kepala Dinas

Kepala Dinas mempunyai tugas menyampaikan laporan mengenai hasil pelaksanaan tugas dan fungsi Dinas Perhubungan secara berkalan atau sewaktu-waktu sesuai kebutuhan. Kepala Dinas harus menyusun analisis jabatan, peta jabatan, analisis beban kerja, uraian tugas, standar kompetensi jabatan, dan evaluasi jabatan terhadap seluruh jabatan dilingkungan Dinas Perhubungan.

##### 2. Subbagian Tata Usaha

Subbagian Tata Usaha mempunyai tugas melakukan penyusunan bahan rencana, program dan anggaran, urusan tata usaha, rumah tangga, kepegawaian, keuangan, hukum dan hubungan masyarakat, serta evaluasi dan pelaporan.

##### 3. Seksi Sarana dan Prasarana Transportasi Jalan

Seksi Saranan dan Prasarana Transportasi Jalan mempunyai tugas melakukan penyusunan bahan pembangunan, pemeliharaanm peningkatan, penyelenggaraan, dan pengawasan terminal penumpang tipe A, terminal barang, Unit Pelaksanan Penimbangan Kendaraan Bermotor (UPPKB), pelaksana kalibrasi peralatan pengujian berkala kendaraan bermotor, pelaksanaan pemeriksaan fisik rancang bangun sarana angkutan jalan, serta pengawasan teknis sarana lalu lintas dan angkutan jalan di jalan nasional dan pengujian berkala kendaraan bermotor dan industri karoseri.

##### 4. Seksi Lalu Lintas dan Angkutan Jalan

Seksi Lalu Lintas dan Angkutan Jalan mempunyai tugas melakukan penyusunan bahan manajemen dan rekayasa lalu lintas di jalan nasional, pengawasan angkutan orang lintas batas negara dan/atau antar kota anatar provinsi, angkutan orang tidak dalam trayek, dan angkutan barang, penyidikan

dan pengusulan sanksi administrasi terhadap pelanggaran peraturan perundangan-undangan di bidang lalu lintas dan angkutan jalan, peningkatan kinerja dan keselamatan lalu lintas dan angkutan jalan, serta pengawasan tarif angkutan jalan.

5. Seksi Transportasi Sungai, Danau dan Penyeberangan Komersial dan Perintis

Seksi Transportasi Sungai, Danau dan Penyeberangan Komersial dan Perintis mempunyai tugas melakukan penyusunan bahan pembangunan, pemeliharaan, peningkatan, penyelenggaraan, dan pengawasan pelabuhan penyeberangan, pengaturan, pengendalian dan pengawasan angkutan sungai, danau dan penyeberangan, penjamin keamanan dan ketertiban, penyidikan dan pengusulan sanksi administratif terhadap pelanggaran peraturan perundang-undangan di bidang lalu lintas dan angkutan sungai, danau, dan penyeberangan, peningkatan kinerja dan keselamatan lalu lintas dan angkutan, pelayanan jasa kepelabuhanan, pengusulan dan pemantauan tariff dan penjadwalan angkutan sungai, danau, dan penyeberangan, serta penyelenggara pelabuhan penyeberangan pada pelabuhan yang diusahakan secara komersial dan pelabuhan yang belum diusahakan secara komersial.

6. Kelompok Jabatan Fungsional

Kelompok Jabatan fungsional mempunyai tugas melakukan kegiatan sesuai dengan jabatan fungsional masing-masing berdasarkan ketentuan peraturan perundang-undangan.

7. Satuan Pelayanan

Satuan Pelayanan merupakan satuan tugas yang berada di bawah dan bertanggung jawab kepada Kepala Dinas, serta melaksanakan tugas berdasarkan penugasan yang diberikan oleh Kepala Dinas.

#### 4.5 Produktifitas Penumpang dan Kapal

Tabel 4.24 Data Produktivitas Kedatangan dan Keberangkatan Penumpang serta Kapal di Dermaga Tulung Selapan 5 tahun terakhir

Tahun	KAPAL		PENUMPANG	
	Berangkat	Datang	Berangkat	Datang
2016	5.253	5.252	33.818	36.207
2017	5.841	5.841	38.535	38.235
2018	6.154	6.155	40.236	40.204
2019	6.484	6.848	42.357	42.327
2020	6.832	6.831	44.591	44.561
<b>Jumlah</b>	<b>30.564</b>	<b>30.927</b>	<b>199.537</b>	<b>201.534</b>

Sumber: Dinas Perhubungan Kabupaten Ogan Komering Ilir, 2021

#### 4.6 Jaringan Transportasi Sungai, Danau dan Penyeberangan

##### 1. Jaringan Lintasan Transportasi Sungai

Lintasan Transportasi Sungai yang dilayani oleh Dermaga Tulung Selapan Terdiri dari beberapa lintasan. Jaringan transportasi Tulung Selapan – Sungai Lumpur merupakan lintasan perairan dengan jarak 54,5 Mil dengan jarak tempot 2 Jam.

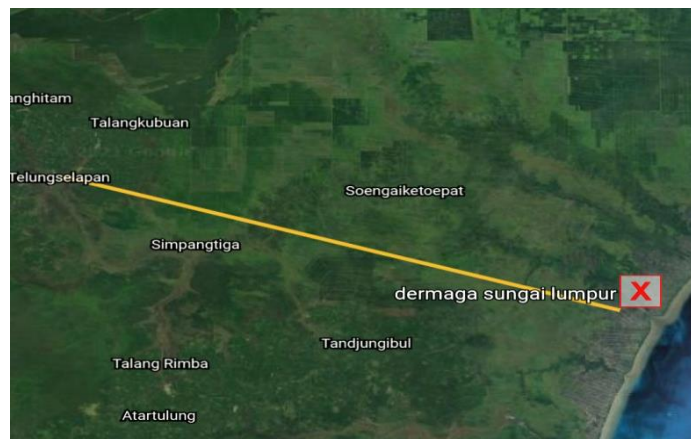

Sumber: Google Maps, 2021

Gambar 4.15

Peta Lintasan Tulung Selapan-Sungai Lumpur